

**Halbjahresbericht 2024**

**Liberty Anlagestiftung**

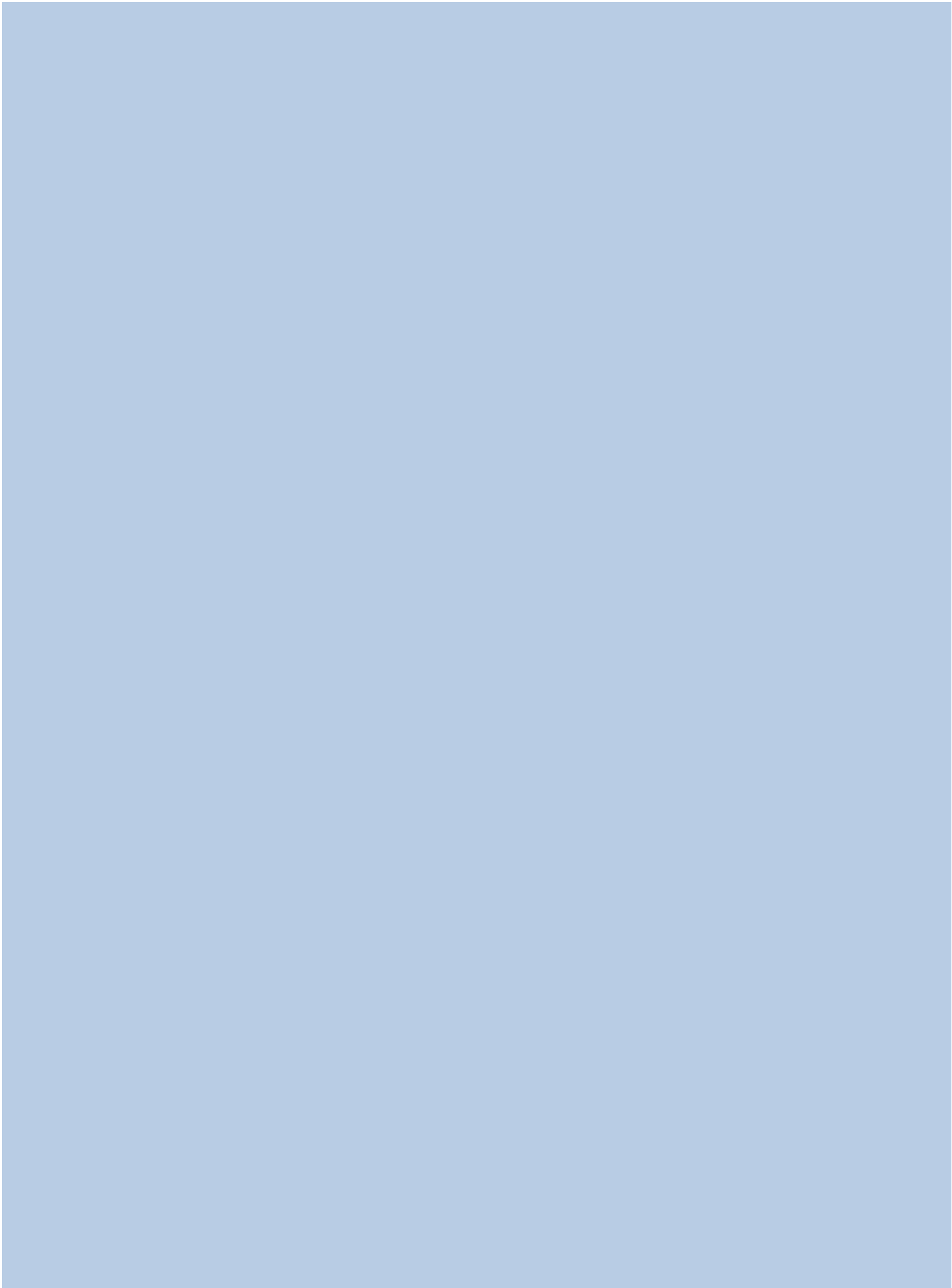



## Inhaltsverzeichnis

Vermögens- und Erfolgsrechnungen.....	4
Stammvermögen.....	8
Anhang.....	10
1. Grundlagen und Organisation.....	11
2. Buchführungs-, Bilanzierungs- und Bewertungsgrundsätze .....	13
3. Erläuterungen zu einzelnen Positionen.....	14
Details Investitionen.....	16
Organisation der Liberty Anlagestiftung.....	16

# Vermögens- und Erfolgsrechnungen

## Anlagegruppen

## Anlagegruppe Swiss Hypo Residence

### Vermögensrechnung

		Residence 30.06.24 in CHF	Residence 31.12.23 in CHF
	Ref.		
1000 Bankguthaben		175'808	102'332
1100 Forderungen		-	-
1200 Hypotheken	5.15	18'721'433	18'442'578
1300 Aktive Rechnungsabgrenzungen		36'051	46'000
<b>Gesamtvermögen</b>		<b>18'933'292</b>	<b>18'590'911</b>
2000 Verbindlichkeiten		0	560
2100 übrige Verbindlichkeiten		-	-
<b>Nettovermögen</b>		<b>18'933'292</b>	<b>18'590'351</b>

### Erfolgsrechnung

		01.01.24 - 30.06.24 in CHF	01.01.23 - 30.06.23 in CHF
	Ref.		
3000 Erträge auf Hypotheken		94'252	87'566
3200 Ausgabe- und Rücknahmekommissionen	3.4	-	-
3300 Einkauf in laufende Erträge bei der Ausgabe von Ansprüchen		-	-
3400 Sonstige Erträge		-	-
<b>Total Erträge</b>		<b>94'252</b>	<b>87'566</b>
6150 Negativzinsen		-	-
6200 Revisionskosten		-	-
6250 Vergütung an Depotbank		-	-
6350 Pauschalgebühr Anlagegruppen	3.1	-27'947	-26'297
6360 Vermittlungsentschädigungen	3.2	-6'820	-6'811
6400 Diverses		-	-
6600 Zinsaufwand, Bankspesen und -Gebühren	3.3	-48	-102
6800 Ausrichtung laufender Nettoerträge bei der Rücknahme von Anteilen		-	-
<b>Total Aufwände</b>		<b>-34'815</b>	<b>-33'210</b>
<b>Total Nettoertrag</b>		<b>59'437</b>	<b>54'356</b>
7000 Nicht realisierte Kapitalgewinne	3.5	283'504	373'092
<b>Gesamterfolg</b>		<b>342'941</b>	<b>427'449</b>

### Verwendung des Erfolges

		01.01.24 - 30.06.24 in CHF	01.01.23 - 30.06.23 in CHF
Nettoertrag des Rechnungsjahres		59'437	54'356
Zur Wiederanlage bestimmter Ertrag		59'437	54'356

### Veränderung des Sondervermögens

		30.06.24 in CHF	30.06.23 in CHF
Vermögen zu Beginn des Geschäftsjahres		18'590'351	17'281'574
2800 Zeichnungen		-	-
2810 Rücknahmen		-	-
2979 Gesamterfolg		342'941	427'449
Vermögen am Ende des Geschäftsjahres		18'933'292	17'709'023
Durchschnittliches Nettovermögen		18'688'566	17'602'247

### Kennzahlen (pro Anspruch)

		30.06.24	30.06.23
Anzahl Ansprüche im Umlauf per 31.12.		194'485.35	194'485.35
Inventarwert pro Anspruch	in CHF	97.35	91.06
Ertrag pro Anspruch	in CHF	0.31	0.28
Rendite YTD	in %	1.84%	2.47%
Total Expense Ratio (TER)	in %	0.30%	0.30%
Rendite 2024 annualisiert		3.72%	
Volatilität 2024 annualisiert		2.91%	
Rendite Inception-to-Date (ITD)		-2.65%	
Volatilität Inception-to-Date (ITD)		1.32%	

## Anlagegruppe Swiss Hypo Yield

<b>Vermögensrechnung</b>		Yield 30.06.24 in CHF	Yield 31.12.23 in CHF
Ref.			
	1000 Bankguthaben	1'694'821	1'646'433
	1100 Forderungen	11'034	6'594
	1200 Hypotheken	9'147'819	9'024'264
S.15	1300 Aktive Rechnungsabgrenzungen	23'801	30'985
	<b>Gesamtvermögen</b>	<b>10'877'475</b>	<b>10'708'277</b>
	2000 Verbindlichkeiten	-	-
	2100 übrige Verbindlichkeiten	-	-
	<b>Nettovermögen</b>	<b>10'877'475</b>	<b>10'708'277</b>
<b>Erfolgsrechnung</b>		01.01.24 - 30.06.24 in CHF	01.01.23 - 30.06.23 in CHF
Ref.			
	3000 Erträge auf Hypotheken	51'437	40'946
	3200 Ausgabe- und Rücknahmekommissionen	-	-
3.4	3300 Einkauf in laufende Erträge bei der Ausgabe von Ansprüchen	-	-
	3400 Sonstige Erträge	-	-
	3500 Zinsertrag	12'211	6'194
	<b>Total Erträge</b>	<b>63'648</b>	<b>47'140</b>
	6150 Negativzinsen	-	-
	6200 Revisionskosten	-	-
	6250 Vergütung an Depotbank	-	-
	6350 Pauschalgebühr Anlagegruppen	-16'109	-15'370
3.1	6360 Vermittlungsentschädigungen	-3'247	-3'271
3.2	6400 Diverses	-	-
	6600 Zinsaufwand, Bankspesen und -Gebühren	-48	-102
	6800 Ausrichtung laufender Nettoerträge bei der Rücknahme von Anteilen	-	-
	<b>Total Aufwände</b>	<b>-19'404</b>	<b>-18'742</b>
	<b>Total Nettoertrag</b>	<b>44'243</b>	<b>28'398</b>
	7000 Nicht realisierte Kapitalgewinne und -verluste	124'955	123'427
	<b>Gesamterfolg</b>	<b>169'198</b>	<b>151'824</b>
<b>Verwendung des Erfolges</b>		01.01.24 - 30.06.24 in CHF	01.01.23 - 30.06.23 in CHF
	Nettoertrag des Rechnungsjahres	44'243	28'398
	Zur Wiederanlage bestimmter Ertrag	44'243	28'398
<b>Veränderung des Sondervermögens</b>		30.06.24 in CHF	30.06.23 in CHF
	Vermögen zu Beginn des Geschäftsjahres	10'708'277	10'156'919
	2800 Zeichnungen	-	-
	2810 Rücknahmen	-	-
	2979 Gesamterfolg	169'198	151'824
	Vermögen am Ende des Geschäftsjahres	10'877'475	10'308'743
	Durchschnittliches Nettovermögen	10'767'478	10'271'835
<b>Kennzahlen (pro Anspruch)</b>		30.06.24	30.06.23
	Anzahl Ansprüche im Umlauf per 31.12.	110'058.29	110'058.29
	Inventarwert pro Anspruch	98.83	93.67
	Ertrag pro Anspruch	0.40	0.26
	Rendite	1.58%	1.49%
	Total Expense Ratio (TER)	0.30%	0.30%

## Anlagegruppe Swiss Hypo Pension

Vermögensrechnung		Pension 30.06.24 in CHF	Pension 31.12.23 in CHF
Ref.			
	1000 Bankguthaben	13'709	17'156
	1100 Forderungen	-	-
	1200 Hypotheken	900'000	900'000
	1300 Aktive Rechnungsabgrenzungen	106	501
	<b>Gesamtvermögen</b>	<b>913'815</b>	<b>917'657</b>
	2000 Verbindlichkeiten	5'006	5'006
	2100 übrige Verbindlichkeiten	-	-
	<b>Nettovermögen</b>	<b>908'809</b>	<b>912'651</b>
<b>Erfolgsrechnung</b>		<b>01.01.24 - 30.06.24</b>	<b>01.01.23 - 30.06.23</b>
		<b>in CHF</b>	<b>in CHF</b>
Ref.			
	3000 Erträge auf Hypotheken	10'125	4'375
	3200 Ausgabe- und Rücknahmekommissionen	-	-
	3300 Einkauf in laufende Erträge bei der Ausgabe von Ansprüchen	-	-
	3400 Sonstige Erträge	-	-
	<b>Total Erträge</b>	<b>10'125</b>	<b>4'375</b>
	6150 Negativzinsen	-	-
	6200 Revisionskosten	-	-
	6250 Vergütung an Depotbank	-	-
	6350 Pauschalgebühr Anlagegruppen	-1'368	-756
	6360 Vermittlungsentschädigungen	-	-
	6370 Ausschüttung	-	-
	6400 Diverses	-	-
	6600 Zinsaufwand, Bankspesen und -Gebühren	-68	-102
	6800 Ausrichtung laufender Nettoerträge bei der Rücknahme von Anteilen	-	-
	<b>Total Aufwände</b>	<b>-1'436</b>	<b>-858</b>
	<b>Total Nettoertrag</b>	<b>8'689</b>	<b>3'517</b>
	7000 Nicht realisierte Kapitalgewinne und -verluste	-	-
	<b>Gesamterfolg</b>	<b>8'689</b>	<b>3'517</b>
<b>Verwendung des Erfolges</b>		<b>01.01.24 - 30.06.24</b>	<b>01.01.23 - 30.06.23</b>
		<b>in CHF</b>	<b>in CHF</b>
	Nettoertrag des Rechnungsjahres	8'689	3'517
	Zur Ausschüttung bestimmter Ertrag	8'689	3'517
<b>Veränderung des Sondervermögens</b>		<b>30.06.2024</b>	<b>30.06.2023</b>
		<b>in CHF</b>	<b>in CHF</b>
	Vermögen zu Beginn des Geschäftsjahres	912'651	504'132
	2800 Zeichnungen	-	-
	2810 Rücknahmen	-	-
	2979 Gesamterfolg	-3'842	-621
	Vermögen am Ende des Geschäftsjahres	908'809	503'511
	Durchschnittliches Nettovermögen	911'404	504'101
<b>Kennzahlen (pro Anspruch)</b>		<b>30.06.2024</b>	<b>30.06.2023</b>
	Anzahl Ansprüche im Umlauf per 31.12.	9'000.00	5'000.00
	Inventarwert pro Anspruch	in CHF 100.98	100.70
	Ertrag pro Anspruch (vor Ausschüttung)	in CHF 0.97	0.70
	Rendite YTD (vor Ausschüttung)	in % 0.97%	0.12%
	Total Expense Ratio (TER)	in % 0.30%	0.30%
	Rendite 2024 annualisiert	1.53%	
	Volatilität 2024 annualisiert	0.02%	
	Rendite Inception-to-Date (ITD)	3.22%	
	Volatilität Inception-to-Date (ITD)	0.02%	

# Bilanz und Erfolgsrechnung

## Stammvermögen



## Stammvermögen

<b>Bilanz</b>		<b>30.06.2024</b>	<b>31.12.2023</b>
		<b>in CHF</b>	<b>in CHF</b>
<b>Aktiven</b>	<b>Ref.</b>		
Flüssige Mittel		122'063	122'831
Forderungen		5'006	5'006
Aktive Rechnungsabgrenzungen		-	-
<b>Total Aktiven</b>		<b>127'069</b>	<b>127'837</b>
<b>Passiven</b>			
Verbindlichkeiten		-	-
Passive Rechnungsabgrenzungen		26'139	22'926
Rückstellungen		-	-
<b>Fremdkapital</b>		<b>26'139</b>	<b>22'926</b>
Stammkapital		100'000	100'000
Freiwillige Gewinnreserven		-	-
Gewinnvortrag vom Vorjahr		4'910	12'630
Jahresverlust		-3'980	-7'719
<b>Eigenkapital</b>		<b>100'930</b>	<b>104'910</b>
<b>Total Passiven</b>		<b>127'069</b>	<b>127'837</b>
<b>Erfolgsrechnung</b>			
		<b>01.01.24 - 30.06.24</b>	<b>01.01.23 - 30.06.23</b>
		<b>in CHF</b>	<b>in CHF</b>
	<b>Ref.</b>		
Pauschalgebühren Anlagegruppen	3.1	45'424	42'423
Diverses		-	-
Zinsertrag, Fremdwährungsdifferenzen		-	-
<b>Ertrag</b>		<b>45'424</b>	<b>42'423</b>
Personalaufwand		-	-
Verwaltungsaufwand		-20'941	-20'451
Stiftungsratsentschädigung	3.6	-5'900	-5'700
Lohnnebenkosten (AHV/IV/EO/ALV/FAK/Verwaltungskostenbeiträge)		-224	-201
Revisionskosten	3.7	-4'648	-5'363
Aufsichtsgebühren	3.8	-1'231	-1'231
Administration Liberty Vorsorge AG	3.9	-16'000	-14'903
Diverses		-110	-20
Zinsaufwand, Bankspesen und -Gebühren		-351	-190
Übersetzungen		-	-
<b>Aufwand</b>		<b>-49'404</b>	<b>-48'059</b>
<b>Jahresverlust</b>		<b>-3'980</b>	<b>-5'636</b>

# Anhang

# 1. Grundlagen und Organisation

## 1.1 Grundlagen

Die Liberty Anlagestiftung (nachstehend "Anlagestiftung" genannt) ist eine Stiftung im Sinne von Art. 80 FF ZGB in Verbindung mit Art. 53g ff. BVG, die der beruflichen Vorsorge dient.

Die Anlagestiftung hat ihren Sitz in Schwyz.

Neben den für Anlagestiftungen relevanten Bestimmungen in Gesetzen und Verordnungen gelten für die Anlagestiftung insbesondere die folgenden von der OAK BV geprüften Rechtsgrundlagen :

- a) Statuten vom 28. September 2021
- b) Stiftungsreglement vom 3. September 2021
- c) Anlagerichtlinien Anlagegruppe Swiss Hypo Residence vom 27. März 2024
- d) Anlagerichtlinien Anlagegruppe Swiss Hypo Yield vom 3. September 2021
- e) Anlagerichtlinien Anlagegruppe Swiss Hypo Pension vom 3. Juni 2022

Die Anlagestiftung untersteht der Aufsicht der Oberaufsichtskommission Berufliche Vorsorge OAK BV.

Die Anlagestiftung bezweckt die gemeinschaftliche Anlage der ihr anvertrauten Vorsorgegelder.

Das Stiftungsvermögen besteht aus dem Stamm- und dem Anlagevermögen.

Als Anleger der Anlagestiftung sind in der Schweiz domizilierte steuerbefreite Einrichtungen der beruflichen Vorsorge (d.h. namentlich Pensionskassen, Freizügigkeitseinrichtungen, Auffangeinrichtung, Sicherheitsfonds, Anlagestiftungen, Wohlfahrtsfonds, Finanzierungstiftungen sowie Bankstiftungen im Rahmen der Säule 3a und dergleichen) sowie der eidgenössischen Finanzmarktaufsicht (FINMA) unterstellte kollektive Kapitalanlagen mit demselben Anlegerkreis zulässig.

## 1.2 Organisation

### 1.2.1 Organe

Organe der Anlagestiftung bilden:

1. die Anlegerversammlung
2. der Stiftungsrat
3. die Revisionsstelle

### 1.2.2 Anlegerversammlung

Die Anlegerversammlung ist das oberste Organ der Anlagestiftung. Sie wird durch die Anleger gebildet.

Die Anlegerversammlung tritt nach Massgabe des Stiftungsreglements zusammen, mindestens jedoch einmal jährlich.

### 1.2.3 Stiftungsrat

Der Stiftungsrat ist das oberste geschäftsführende Organ der Anlagestiftung. Die Anlegerversammlung hat die folgenden Stiftungsratsmitglieder für eine Amtsperiode von zwei Jahren gewählt:

Präsident: Josef Dittli  
Mitglieder: Andreas Fuchs  
Stefano Beros

Amtsperiode: 01.07.2024 – 30.06.2026

### 1.2.4 Ausschüsse

Der Stiftungsrat kann gemäss Art. 10 Abs. 5 der Statuten Ausschüsse jeder Art bilden. Per 30. Juni 2024 besteht folgender Ausschuss:

#### Anlageausschuss

Der Anlageausschuss nimmt das Portfoliomanagement der Anlagegruppen wahr und ist für die Umsetzung der vom Stiftungsrat erlassenen Anlagerichtlinien zuständig und setzt sich per 30. Juni 2024 wie folgt zusammen:

Mitglied des Stiftungsrats: Andreas Fuchs  
Berater des Stiftungsrats: Adrian Scherer  
Ralph Moser

### 1.2.5 Geschäftsführung

Der Stiftungsrat hat die Liberty Vorsorge AG, Schwyz, mit der Geschäftsführung der Anlagestiftung betraut und Adrian Scherer als Geschäftsführer eingesetzt.

### 1.2.6 Revisionsstelle

Die Anlegerversammlung hat Balmer-Etienne AG, Luzern, für eine weitere Amtsdauer von einem Jahr als unabhängige Revisionsstelle gewählt.

### 1.2.7 Depotstelle

Der Stiftungsrat hat die Bank CIC (Schweiz) AG, Basel, mit der Depotführung der Anlagestiftung beauftragt.

### 1.2.8 Zusammenarbeit mit Dritten

Der Stiftungsrat hat sämtliche Aufgaben und Befugnisse, soweit sie nicht unmittelbar mit der obersten Leitung der Anlagestiftung verbunden sind, im Sinne von Art. 10 Ziff. 6 der Statuten an Dritte übertragen.

Per 30. Juni 2024 bestehen mit folgenden Dritten Outsourcing-Verträge:

- Liberty Vorsorge AG, Schwyz
- Avobis Invest AG, Zürich (vormals Kreditfabrik AG)

### **1.3 Risikomanagement**

Die Anlagestiftung verfügt über ein internes Risikomanagement- und Kontrollsystem, das periodisch und systematisch eine Identifikation, Messung, Steuerung und Überwachung der Risiken in Bezug auf die Zielerreichung der Stiftung anhand einer Risk Matrix vornimmt, wozu auch die Risikobewertung und die Festlegung von Massnahmen zur Risikoentschärfung gehören.

Der Stiftungsrat ist verantwortlich für die Regelung der internen Kontrollen sowie des Risikomanagements und der Überwachung von deren Implementierung.

Das Risikomanagement und interne Kontrollsystem für das Geschäftsjahr 2024 wurde vom Stiftungsrat in der Sitzung vom 1. Dezember 2023 behandelt. Die nächste vollständige Überprüfung durch den Stiftungsrat ist bis spätestens im 4. Quartal 2024 vorgesehen.

Das Hauptrisiko der Anlagestiftung bildet demnach unverändert das Risiko einer Illiquidität, d.h. einer fehlenden Fristenkongruenz zwischen der Vermögensanlage in langfristigen Hypothekaranlagen und der Möglichkeit der Investoren, ihre Anteile jederzeit verkaufen zu können. Diesem Risiko wird durch eine zeitnahe Liquiditätsplanung, welche die einzelnen Posten (verfügbarer Cash, kurzfristig liquidierbare Anlagen, Fälligkeiten, Zinszahlungen, Ausgaben und Rücknahmen) gegenüberstellt, proaktiv begegnet.

### **1.4 Loyalität und Integrität**

Gestützt auf Art. 10 der Statuten sowie der massgeblichen gesetzlichen und regulatorischen Bestimmungen (insb. Art. 8 Abs. 4 ASV) hat der Stiftungsrat das "Reglement zur Vermeidung von Interessenkonflikten und Regelung von Rechtsgeschäften mit Nahestehenden" erlassen. Die Anlagestiftung hat die notwendigen Vorkehrungen zur Sicherstellung der Loyalität und Integrität getroffen. Der Stiftungsrat, die Geschäftsführung, die Administration und die für die Anlage sowie für die Verwaltung des Vermögens beauftragten Personen haben die Einhaltung der Loyalitäts- und Integritätsvorschriften bestätigt.

## 2. Buchführungs-, Bilanzierungs- und Bewertungsgrundsätze

Die Buchführung und Rechnungslegung entspricht den Vorschriften von Art. 47 ff. BVV 2 in Verbindung mit Art. 38 ff. ASV.

Für die Anlagegruppen sowie für das Stammvermögen wird gesondert Buch geführt.

### 2.1 Vermögensanlage

Das Vermögen der Anlagestiftung gliedert sich in das Stammvermögen und in die 3 rechnerisch selbständig geführten Anlagegruppen Swiss Hypo Residence, Swiss Hypo Yield und Swiss Hypo Pension. Die Vermögensanlage richtet sich nach den geltenden Gesetzen, Verordnungen, Statuten, Reglementen, Richtlinien und Spezialweisungen der Anlagestiftung.

### 2.2 Darstellung der Jahresrechnungen

Die Darstellung der Jahresrechnungen der Anlagegruppen richtet sich sinngemäss nach den Fachempfehlungen von Swiss GAAP FER 26 sowie den spezifischen Vorschriften der vom Bundesrat herausgegebenen Verordnung über die Anlagestiftungen (ASV).

### 2.3 Erfassung und Bilanzierung

Alle bis zum Bilanzstichtag abgeschlossenen Geschäfte werden in den Büchern der Anlagestiftung erfasst und gemäss den nachstehend aufgeführten Grundsätzen bewertet. Es wird das Prinzip der Einzelbewertung angewendet.

### 2.4 Umrechnung in Fremdwährung

Transaktionen in Fremdwährungen werden zu den jeweiligen Tageskursen verbucht. Forderungen und Verbindlichkeiten in Fremdwährungen werden mit den Mittelkursen für Devisen am Bilanzstichtag umgerechnet.

Per 30.06.2024 verfügte die Anlagestiftung über keine Positionen in Fremdwährungen.

### 2.5 Flüssige Mittel, Forderungen und Verbindlichkeiten

Die Flüssigen Mittel sowie die Forderungen und Verbindlichkeiten gegenüber Banken und Kunden werden zum Nominalwert erfasst.

### 2.6 Hypotheken

#### **Bewertung von variabel verzinsten Hypotheken**

Variabel verzinsliche Hypotheken werden jeweils zum Nominalwert abzüglich notwendiger Wertberichtigungen erfasst.

#### **Bewertung von Festhypotheken**

Die Bewertung von Festhypotheken und SARON-Hypotheken erfolgt anhand der Discounted Cash Flow Methode. Der Abdiskontierungssatz besteht aus der vertraglich vereinbarten individuellen Marge plus dem aktuellen Swap- bzw.- SARON-Satz. Die individuelle Marge bleibt über die Laufzeit der Hypothek konstant. Bei einem negativen Swap-Satz wird lediglich die individuelle Marge berücksichtigt. Die Bewertung erfolgt monatlich, um die Entwicklung des Zinsniveaus zu berücksichtigen. Gegebenenfalls erfolgen weitere Wertberichtigungen.

### 2.7 Berechnung Nettoinventarwert

Der Nettoinventarwert der Anlagegruppen wird mindestens monatlich sowie an jedem Ausgabe- und Rücknahmetermine bewertet. Das Nettovermögen einer Anlagegruppe besteht im Wert der einzelnen Aktiven, zuzüglich allfälliger Marchzinsen, vermindert um allfällige Verbindlichkeiten. Bei Immobilienanlagen werden die bei der Veräusserung der Grundstücke wahrscheinlich anfallenden Steuern abgezogen.

Inventarwert = (Aktiven – Passiven) / Anzahl ausstehende Ansprüche

### 2.8 Aktive und passive Rechnungsabgrenzungen

Aktiv- und Passivzinsen sowie andere Erträge und Aufwendungen, deren entsprechende (Gegen-)Leistungen erst in einer späteren Periode erfolgen, werden periodengerecht abgegrenzt, um eine korrekte Entwicklung der Erfolgsrechnung sicherzustellen.

In den aktiven Rechnungsabgrenzungen sind insbesondere die abgegrenzten Vermittlungsentschädigungen enthalten.

### 2.9 Rückstellungen

Die Bildung von Rückstellungen erfolgt für alle erkennbaren Risiken und wird an jedem Bilanzstichtag neu beurteilt. Eine Rückstellung ist eine auf einem Ereignis in der Vergangenheit begründete, wahrscheinliche Verpflichtung, deren Höhe und / oder Fälligkeit ungewiss, aber verlässlich schätzbar ist. Das Ereignis kann auf einer rechtlichen oder faktischen Verpflichtung basieren.

Per 30.06.2024 waren für die Anlagestiftung wie bereits in der Vorperiode keine Rückstellungen erforderlich.

### 2.10 Vermittlungsentschädigungen

Allfällige Entschädigungen für die Vermittlung von Hypotheken sind bei Vertragsabschluss zur Zahlung fällig und werden in den aktiven Rechnungsabgrenzungen abgegrenzt. Sie werden über den mit dem vermittelnden Partner vereinbarten Erbringungszeitraum realisiert.

### 2.11 Änderungen der Bilanzierungs- und Bewertungsgrundsätze

Die Bilanzierungs- und Bewertungsgrundsätze traten mit der Gründung der Anlagestiftung in Kraft und haben seither keine Änderungen erfahren.

## 3. Erläuterungen zu einzelnen Positionen

### 3.1 Pauschalgebühr

Für die erbrachten Dienstleistungen wird der Anlagegruppe eine Pauschalgebühr belastet. Diese beinhaltet insbesondere die Führung der laufenden Geschäfte, den Vertrieb, die Administration, die Bewertung, das Portfoliomanagement sowie das Kreditmanagement. In der Pauschalgebühr sind allfällige Kosten und Gebühren der zugrundeliegenden Anlagen sowie die Transaktionskosten und die transaktionsbezogenen steuerlichen Abgaben nicht berücksichtigt. Der für die jeweilige Anlagegruppe gültige Ansatz ergibt sich aus dem Gebühren- und Kostenreglement.

Die Pauschalgebühr wird bei der Berechnung des Nettoinventarwerts monatlich erhoben und belastet.

### 3.2 Vermittlungsentschädigung

Als Entschädigung für die Vermittlungstätigkeit und die Generierung von Hypotheken kann eine Vermittlungsentschädigung von bis zu 35 Basispunkten auf der Hypothekarsumme an den vermittelnden Partner entrichtet werden. Bleibt eine so vermittelte Hypothek nicht 5 Jahre in den Beständen der Anlagestiftung kann diese vom vermittelnden Partner pro Jahr der verkürzten Laufzeit die anteilige Rückerstattung der Vermittlungsentschädigung einfordern.

Die Entschädigungen belaufen sich im 1. Halbjahr 2024 auf insgesamt CHF 10'067 (1. HJ. 2023: CHF 10'082).

### 3.3 Zusätzliche Kosten und Gebühren

Die durch die Führung der Hypothekenportfolios verursachten Kosten und Gebühren, wie z.B. Sonderprüfungen, Verwahrung von Schuldbriefen o.ä., Konto-/Depotgebühren, Transaktionsgebühren, fiskalische Abgaben (z.B. MwSt.), unabhängige Schätzungen und Expertisen, Recovery Auslagen usw. werden den jeweiligen Anlagegruppen zum Zeitpunkt der Entstehung und nach effektivem Aufwand belastet. Der Anlagegruppe können ferner Kosten und Gebühren für Aufwendungen belastet werden, welche den üblichen Umfang der gemeinschaftlichen Anlage und Verwaltung qualitativ und quantitativ übersteigen.

### 3.4 Ausgabe- und Rücknahmekommission

Für die Ausgabe und die Rücknahme von Ansprüchen kann die Anlagestiftung gemäss dem Stiftungsreglement zugunsten der Anlagegruppe eine Ausgabe- und eine Rücknahmekommission verrechnen. Die jeweils gültigen Ansätze ergeben sich aus dem Gebühren- und Kostenreglement.

Die Ausgabe- und Rücknahmekommission wird dem Anleger belastet und der jeweiligen Anlagegruppe gutgeschrieben.

### 3.5 Nicht realisierte Kapitalverluste

Bedingt durch das sinkende Zinsniveau entstand am 30.06.2024 ein Gewinn auf der Bewertung der Hypothekarportfolios an Festhypotheken. Der nicht realisierte Bewertungsgewinn beläuft sich in der Berichtsperiode bei der Anlagegruppe Swiss Hypo Residence auf CHF 283'504 und bei Swiss Hypo Yield auf CHF 124'955. Bei der Anlagegruppe Swiss Hypo Pension bestehen keine Festhypotheken, weshalb keine Kapitalverluste resultieren können.

### 3.6 Stiftungsratsentschädigung

Die Entschädigung für den gesamten Stiftungsrat betrug im 1. Halbjahr 2024 CHF 5'900 (1. HJ. 2023: CHF 5'700) und umfasst das Sitzungshonorar und eine Spesenpauschale. Die Stiftungsratsentschädigung wird vollumfänglich der Stiftungsrechnung belastet.

### 3.7 Revisionskosten

Die abgegrenzten Kosten für die Dienstleistungen im Zusammenhang mit der Prüfung der Jahresrechnung und der aufsichtsrechtlichen Prüfung der Anlagestiftung beliefen sich für das 1. Halbjahr 2024 auf CHF 4'648 (1. HJ. 2023: CHF 5'363).

### 3.8 Aufsichtsgebühren

Die abgegrenzten Kosten der Oberaufsichtskommission Berufliche Vorsorge OAK BV (abgegrenzte Aufsichtsabgaben für 2024 und effektiv angefallene Kosten im Zusammenhang mit der Prüfung von Dokumenten) beliefen sich für das aktuelle Halbjahr auf CHF 1'231 (1. HJ. 2023: CHF 1'231).

### 3.9 Administration Liberty Vorsorge AG

Der Stiftungsrat hat die Liberty Vorsorge AG, Schwyz mit der Administration der Anlagestiftung beauftragt. Dies beinhaltet eine Entschädigung für die Wahrnehmung der folgenden Aufgaben:

- a) Führung der Buchhaltung
- b) Bewertung der Aktiven und Passiven
- c) Ermittlung vom Nettoinventarwert pro Anspruch
- d) Geschäftsführung
- e) Vertrieb
- f) Kundenbetreuung

Die Kosten für die Administration durch die Liberty Vorsorge AG wird auf dem jeweiligen Nettovermögen berechnet und monatlich der Stiftungsrechnung belastet.

Im 1. Halbjahr 2024 betragen die Kosten für die Administration durch die Liberty Vorsorge AG CHF 16'000 (1. HJ. 2023: CHF 14'903). Darin enthalten sind auch alle Personalkosten für die Geschäftsführung, für den Vertrieb und für die Kundenbetreuung.

### **3.10 Ereignisse nach dem Bilanzstichtag**

Die verbleibenden Anleger der Anlagegruppe Swiss Hypo Yield reichten per 30. Juni 2024 Rücknahmeanträge über das ganze Sondervermögen ein. Die Rücknahmen können ordentlich bedient werden, wodurch die Vermögenslosigkeit der Anlagegruppe Swiss Hypo Yield eintreten wird.

### **3.11 Wichtige Ereignisse, Geschäfte und Beschlüsse der Anlagestiftung**

Der Stiftungsrat hat beschlossen, die Anlagegruppe Swiss Hypo Yield nach Bedienung sämtlicher Rücknahmen aufzuheben.

### **3.12 Hinweise auf Reglemente und Anlagerichtlinien**

Die Anlagestiftung publiziert ihre Reglemente und Anlagerichtlinien jeweils auf ihrer Homepage [www.liberty.ch/anlagestiftung](http://www.liberty.ch/anlagestiftung).

### **3.13 Einhaltung der Anlagerichtlinien und der Bestimmungen der ASV**

Gemäss Art. 6 Ziff. 1 der jeweiligen Anlagerichtlinien ist die Einhaltung der Diversifikationsvorschriften und Anlagelimiten spätestens nach Ablauf von fünf Jahren seit Bildung der Anlagegruppe sicherzustellen. Diese Übergangsfrist lief für die Anlagegruppen Swiss Hypo Residence und Swiss Hypo Yield am 1. April 2024 ab. Die Anlagegruppe Swiss Hypo Pension wurde per 31. Mai 2022 gebildet, weshalb diese Übergangsfrist im Jahr 2027 abläuft.

In der Anlagegruppe Swiss Hypo Yield bestand eine Verletzung der Einzelschuldnergrenze, die durch den Verkauf des Hypothekarportfolios und die Aufhebung der Anlagegruppe unter Gleichbehandlung aller Anleger behoben wird.

Die Details können der nachfolgenden Tabelle „Details Investitionen“ entnommen werden.

## Details Investitionen

Details Investitionen per 30.06.2024		Swiss Hypo Residence			Swiss Hypo Yield			Swiss Hypo Pension		
		in CHF	Bandbreite gemäss Anlagerichtlinie		in CHF	Bandbreite gemäss Anlagerichtlinie		in CHF	Bandbreite gemäss Anlagerichtlinie	
<b>Hypotheken (nominell)</b>										
Hypotheken	Anzahl	37			20			2		
Zinsbindung	variabel	-	0%	n/a	-	0%	n/a	900'000	100%	n/a
	Saron	793'000	4%	n/a	880'000	9%	n/a	-	0%	n/a
	fix	18'667'425	96%	n/a	8'560'100	91%	n/a	-	0%	n/a
	Total	19'460'425	100%		9'440'100	100%		900'000	100%	
Laufzeit	Duration (modified)	5.4 Jahre	< 10 Jahre		4.7 Jahre	< 10 Jahre		0.1 Jahre	< 10 Jahre	
<b>Diversifikation Hypotheken (nominell)</b>										
Marktregion	Zürich, Ostschweiz, Innerschweiz	13'738'500	71%	20% - 80%	6'215'000	66%	20% - 80%	500'000	56%	20% - 80%
	Nordwestschweiz, Bern	2'963'925	15%	10% - 70%	220'000	2%	10% - 70%	400'000	44%	10% - 70%
	Südschweiz	983'000	5%	0% - 20%	-	0%	0% - 20%	-	0%	0% - 20%
	Genfersee, Westschweiz	1'775'000	9%	0% - 40%	3'005'100	32%	0% - 40%	-	0%	0% - 40%
	Total	19'460'425	100%		9'440'100	100%		900'000	100%	
		Die Diversifikation nach Marktregion muss gemäss Art. 6 lit. b der Anlagerichtlinien erst ab Geschäftsjahr 2024 erfüllt werden.			Die Diversifikation nach Marktregion muss gemäss Art. 6 lit. b der Anlagerichtlinien erst ab Geschäftsjahr 2024 erfüllt werden.			Die Diversifikation nach Marktregion muss gemäss Art. 6 lit. b der Anlagerichtlinien erst ab Geschäftsjahr 2027 erfüllt werden.		
Nutzungsart	Wohnen	19'460'425	100%	100%	9'440'100	100%	50% - 100%	900'000	100%	50% - 100%
	Kommerzielle Nutzung	-	-	n/a	-	0%	0% - 50%	-	0%	0% - 50%
	Büro	-	-	n/a	-	0%	0% - 50%	-	0%	0% - 50%
	Gewerbe	-	-	n/a	-	0%	0% - 20%	-	0%	0% - 20%
	Verkauf	-	-	n/a	-	0%	0% - 25%	-	0%	0% - 25%
	Übrige	-	-	n/a	-	0%	0% - 10%	-	0%	0% - 10%
	Total	19'460'425	100%		9'440'100	100%		900'000	100%	
Investitionsgrad		99.1			84.4			98.5		
Ø Belehnung		61.4			49.2			26.5		

## Organisation der Liberty Anlagestiftung

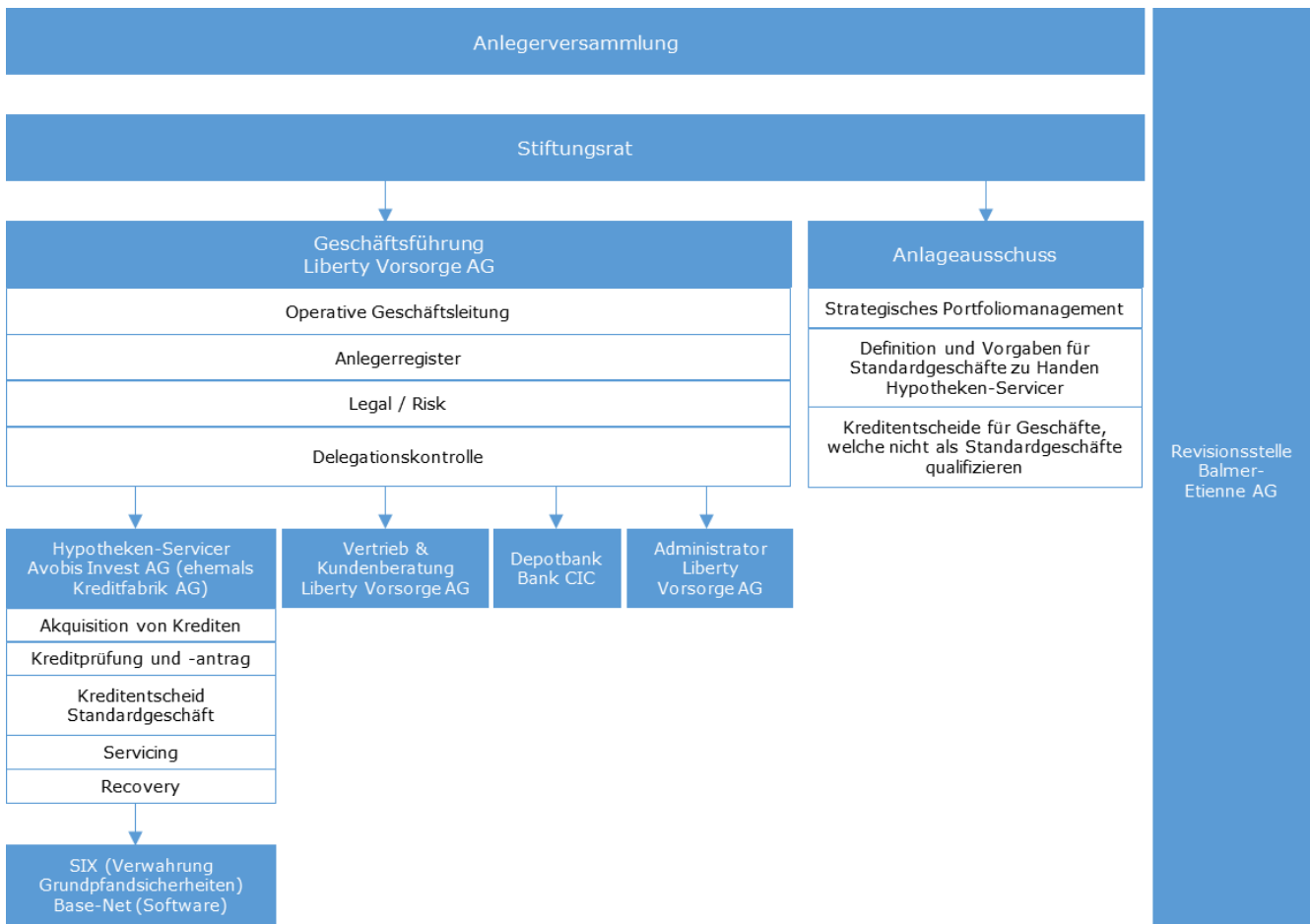



## Kontaktadresse

Liberty Vorsorge AG  
Steinbislin 19  
Postfach 733  
6431 Schwyz

Tel +41 58 733 03 03  
Fax +41 58 733 03 04  
[welcome@liberty.ch](mailto:welcome@liberty.ch)